

Conselho Estadual de Recursos Hídricos

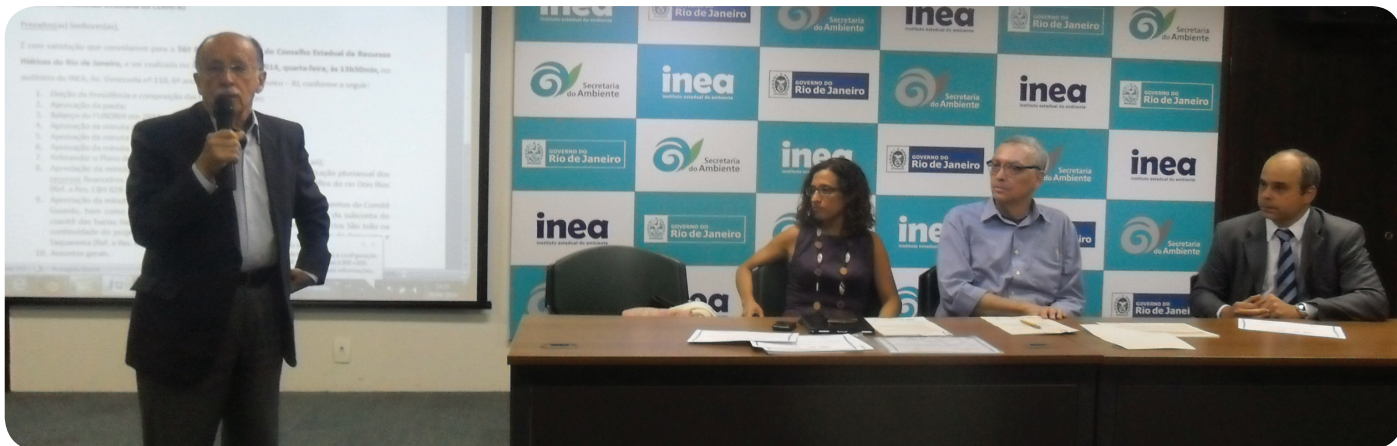

O Conselho Estadual de Recursos Hídricos do Estado do Rio de Janeiro (Cerhi-RJ), órgão colegiado e instância máxima do Sistema Estadual de Gerenciamento de Recursos Hídricos, é o tema da primeira edição do Boletim Águas & Território. Como enfoques centrais, apresentamos o contexto político institucional no qual o Conselho atua, sua estrutura e principais atribuições legais, bem como os avanços e desafios desde a sua criação, sob o olhar de seus presidentes.

Contexto político e institucional da gestão das águas

Instituído pela Lei Estadual nº 3.239/99 e instalado em 2000, o Cerhi-RJ ocupa a instância mais alta na hierarquia do Sistema de Gerenciamento de Recursos Hídricos do Estado do Rio de Janeiro (veja ao lado).

Nos últimos anos, sobretudo após a criação do Instituto Estadual do Ambiente (Inea), houve avanços significativos na implementação do Sistema Estadual, que fizeram do Estado do Rio de Janeiro uma referência nacional em termos de política e gestão das águas. Todos os componentes institucionais já foram implementados (Conselho Estadual, comitês e agências de bacia delegatárias) e quase todos os instrumentos de gestão encontram-se em estágio avançado de implementação.

Dentre os seus principais avanços, destacam-se:

- o fortalecimento do Cerhi-RJ;
- a criação de comitês em todas as bacias hidrográficas e de agências de água delegatárias para todos os comitês;
- o aperfeiçoamento da cobrança pelo uso da água, que ampliou a arrecadação de R\$ 3 milhões para mais de R\$ 30 milhões anuais a partir de 2009;
- o maior controle sobre os usos da água, com um aumento exponencial do número de usuários cadastrados e outorgados;
- a elaboração de planos de bacias hidrográficas e, sobretudo, do Primeiro Plano Estadual de Recursos Hídricos;
- a ampliação significativa de investimentos e ações em várias áreas, sobretudo em saneamento básico e controle de cheias.

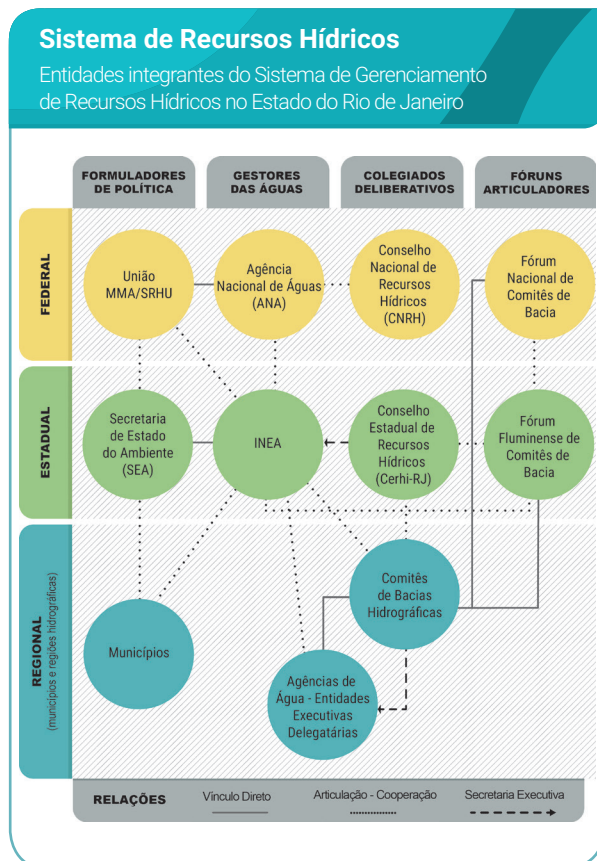

Para mais informações: www.inea.rj.gov.br



Instância estratégica para a gestão das águas no Estado do Rio de Janeiro

O Cerhi-RJ é um órgão colegiado que, desde outubro de 2000, atua como instância estratégica para o fortalecimento e aperfeiçoamento da gestão das águas do Estado. Com atribuições normativa, consultiva e deliberativa, o Conselho é responsável pela promoção, implementação e supervisão das diretrizes da Política Estadual de Recursos Hídricos.

Principais atribuições do Cerhi-RJ

- Estabelecer diretrizes complementares para a implementação da Política Estadual de Recursos Hídricos, a aplicação de seus instrumentos e a atuação do Sistema Estadual de Gerenciamento de Recursos Hídricos (Segrhi);
- Analisar as propostas de alteração da legislação pertinentes aos recursos hídricos e à Política Estadual de Recursos Hídricos;
- Aprovar proposta de instituição de comitês, no âmbito estadual, e estabelecer critérios gerais para o seu funcionamento;
- Promover a articulação do planejamento estadual de recursos hídricos, com os planejamentos nacional, regional e dos usuários;
- Arbitrar, em última instância administrativa, os conflitos existentes entre comitês;
- Deliberar sobre projetos de aproveitamento de recursos hídricos, cujos impactos não extrapolem o âmbito do Estado;
- Aprovar e acompanhar a execução do Plano Estadual de Recursos Hídricos (Perhi), além de determinar as providências necessárias para o cumprimento das metas traçadas;
- Estabelecer critérios gerais para a outorga de direitos de uso e a cobrança pelo uso da água bruta; e
- Homologar os feitos encaminhados pelos CBHs.

Conselho reúne representações da sociedade

O Cerhi-RJ é composto por 30 membros eleitos entre seus pares, dos quais nove representam o setor público (União, Estado e Municípios); nove, a sociedade civil (ONGs, universidades e associações técnico-científicas); nove, os usuários de água (serviços de água e esgoto; indústria, petróleo e gás; geração de energia elétrica; comércio e turismo/lazer; e agricultura, pecuária e pesca), e três, os comitês de bacia (veja figura ao lado).

O Conselho é constituído por presidente, plenário, Secretaria Executiva e três câmaras técnicas (Institucional e Legal; Instrumentos de Gestão e Águas Subterrâneas), podendo ser reeleito após os dois anos de mandato. A Secretaria Executiva é assegurada pelo Inea, através da Diretoria de Gestão das Águas e do Território (Digat), tendo tanto a Gerência de Apoio à Gestão Participativa (Geagua) como o gabinete da Diretoria como integrantes.

Como instância mais importante da Política Estadual de Recursos Hídricos, pode-se observar que, tanto nas atas das reuniões ordinárias e extraordinárias como no conjunto de resoluções aprovadas, processos, programas, projetos e outros temas relevantes para a gestão de recursos hídricos passam por rigorosa análise ou acompanhamento do Cerhi-RJ, através de suas câmaras técnicas. As informações sobre as suas reuniões e deliberações podem ser encontradas na página eletrônica do Inea.

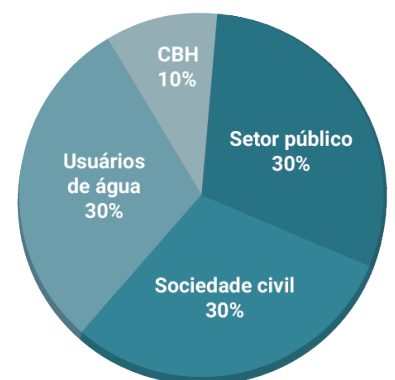

Composição do Cerhi-RJ

Atuação do Cerhi-RJ entre 2001 e 2014

Como instância central da Política Estadual de Recursos Hídricos, o Cerhi-RJ tem sido bastante atuante nas discussões e definições relacionadas à implementação da gestão integrada e participativa dos recursos hídricos, no território fluminense, e na necessária articulação com a União e os estados vizinhos com quem o Estado do Rio de Janeiro compartilha as bacias hidrográficas dos rios Paraíba do Sul e Itabapoana. O Conselho destaca-se também na articulação com outras políticas am-

bientais, a exemplo do forte apoio do Sistema Estadual de Gestão das Águas às ações e investimentos em saneamento e ao desenvolvimento do Cadastro Ambiental Rural (CAR).

Desde a sua criação, o Conselho já publicou quase 130 resoluções, conforme tabela a seguir. A quantidade anual tem se intensificado, principalmente, a partir de 2010.

Do total de resoluções publicadas, a maior parte se refere, respectivamente,

à aplicação de recursos do Fundrhi pelos comitês e à organização interna do Sistema Estadual de Gerenciamento de Recursos Hídricos. Já o fortalecimento de instrumentos de gestão, a formação de comitês, bem como a assinatura de contratos com entidades delegatárias das funções de agência de água relativos a outros três principais temas, que são objetos sobre os quais os integrantes do Cerhi-RJ tomam decisões.

Período	Nº de Resoluções	Tipo de Resolução					
		Organização Interna do Segrhi	Criação de Comitês e Subcomitês	Aplicação de Recursos Fundrhi pelos CBHs	Instrumentos de Gestão	Contrato de Gestão	Outros
2001	2	2	-	-	-	-	-
2002	3	3	-	-	-	-	-
2003	4	2	-	-	2	-	-
2004	1	1	-	-	-	-	-
2005	4	-	2	1	1	-	-
2006	5	2	-	2	1	-	-
2007	7	-	-	4	3	-	-
2008	11	-	3	6	1	-	1
2009	5	-	-	4	1	-	-
2010	13	1	-	5	-	6	1
2011	24	3	3	15	-	2	1
2012	23	2	-	15	-	6	3
2013	14	2	-	10	2	-	-
2014	13			7	2	4	-
Total	129	18	8	69	11	20	3

Fonte: www.inea.rj.gov.br

Uma leitura da tabela demonstra um aumento significativo no número de resoluções produzidas pelo Cerhi-RJ a partir do ano de 2010. Percebe-se, no entanto, que a maior parte das resoluções refere-se à aplicação de recursos do Fundrhi, e que isto acontece em consonância com a implantação das enti-

dades delegatárias, que deram maior capacidade técnica e operacional aos comitês e possibilitaram a aprovação de um maior número de ações e investimentos com os recursos da cobrança pelo uso da água. Por outro lado, uma análise mais detalhada dessa evolução revela os efeitos de outro avanço orga-

nizacional a partir de 2013, quando se observa uma diminuição de aprovação de ações e investimentos, de modo individualizado, para dar lugar a investimentos com maior planejamento, através de planos plurianuais de aplicação, que são referendados pelo Cerhi-RJ.



Avanços e desafios do Cerhi-RJ pelo olhar de seus presidentes

Construir instrumentos e fortalecer mecanismos que deem suporte à gestão dos recursos hídricos, com apoio e participação de representantes da sociedade civil, é fundamental, sobretudo no contexto do agravamento da crise hídrica, como tem sido ao longo de 2014. É nesse sentido que o Cerhi-RJ tem atuado e, desde a sua criação, tem alcançado inúmeros avanços. “Estamos tratando de um bem essencial à saúde, à geração de empregos e ao desenvolvimento socioeconômico, bem como à manutenção da vida. Assim, precisamos atuar, de forma planejada e com visão de longo prazo”, ressalta Décio Tubbs Filho, presidente do Cerhi-RJ de 2014 a 2016, período para o qual tem expectativas positivas.

Carlos da Costa e Silva Filho, presidente do Cerhi-RJ de 2013 a 2014, destaca a importância da gestão dos recur-

sos hídricos, cuja principal missão é, “mediante o debate entre diversos atores, promover o uso sustentável de tais recursos, de forma a atender às demandas das atuais e futuras gerações”.

Para Luiza Cristina Krau, presidente do Cerhi-RJ de 2010 a 2013, “a principal missão da gestão de recursos hídricos, extremamente compatível com a Lei de Recursos Hídricos, é gerir a oferta e a demanda de água, principalmente para seu uso mais nobre, que é o consumo humano.” Conforme enfatiza, o Estado do Rio de Janeiro tem um déficit de água em muitas regiões hidrográficas, segundo diagnóstico do Plano Estadual de Recursos Hídricos, contexto no qual os processos de gestão ganham ainda mais relevância. “Seu papel preponderante também se refere à aprovação da destinação dos recursos do Fundrhi”, acrescenta.



Ações relevantes

Na avaliação do atual presidente, o Cerhi-RJ tem promovido muitas ações importantes. A que considera de grande relevância em 2014 é a aprovação do Plano Estadual de Recursos Hídricos (Perhi), que apresenta diretrizes para a tomada de decisão nos processos de gestão da água no Estado do Rio de Janeiro, em curto, médio e longo prazos.

“Entre outras iniciativas também considero de grande importância o Plano de Bacia do Comitê Macaé-Rio das Ostras por se tratar de uma demanda antiga para uma região fortemente im-

pulsionada pela indústria do petróleo e carente de água. Destaco, ainda, como avanço da nossa atuação em 2014, a carta aberta enviada à Agência Nacional de Águas (ANA), para adoção de medidas de enfrentamento da crise hídrica que afeta a Bacia do Rio Paraíba do Sul (veja link para conteúdo na íntegra nesta edição, p.5), além da carta tratando dessa preocupante questão enviada aos candidatos ao governo do Estado durante as eleições e, depois, ao governador eleito, e também a adesão ao Progestão da ANA,” reforça Tubbs Filho.

Costa e Silva Filho tem a mesma opinião, ao citar a aprovação do Plano Estadual de Recursos Hídricos como um grande avanço da atuação do Conselho em 2014. O ex-presidente observa, ainda, que, em relação ao tema da escassez hídrica, “o Cerhi-RJ tem sido o foro privilegiado de interlocução entre diversos atores sociais”.

Para Luiza Cristina Krau, ao longo da atuação do Cerhi-RJ, além da elaboração do primeiro Plano Estadual de Recursos Hídricos e de todas as revisões realizadas em função do seu desenvolvimento, como a revisão dos limites

das regiões hidrográficas, há muitos avanços a destacar. Como exemplos, menciona “a implantação dos Comitês de Bacia Hidrográfica em todo o estado, bem como a gestão para a aprovação da Lei nº 5.639, de janeiro de 2010, sobre os contratos das agências de água, dando novo impulso à gestão participativa de bacias hidrográficas.”

José Alfredo Sertã, presidente do Cerhi-RJ em 2002, também ressalta como avanços alcançados a instalação, a implantação e o funcionamento dos comitês, a nova divisão de regiões hidrográficas e a aprovação do Plano Estadual de Recursos Hídricos, considerado “indicador de rumo para o desenvolvimento do Estado”,

salientou ainda a conclusão do Plano Estadual de Recursos Hídricos, documento fundamental para a adequada e competente gestão do patrimônio hídrico do estado do rio de janeiro, “indispensável para o bem comum.”

Questões desafiadoras

Segundo Tubbs Filho, o Cerhi-RJ tem muita competência técnica reunida, além de uma importante representação da sociedade civil. Falta ao Conselho, no entanto, exercer uma ação mais política. É nesse sentido que pretende atuar mais fortemente em 2015. “Temos como meta contribuir para formar a Bancada da Água na Assembleia Legislativa, mobilizando os parlamentares para o enfrentamento da nossa vulnerabilidade hídrica, cada vez mais evidente com a crise atual. Também estamos dispostos a reunir esforços em torno da implementação das diretrizes propostas pelo Plano Estadual de Recursos Hídricos, processo que depende de recursos financeiros”, adianta.

Outro grande desafio, na visão do atual presidente, se refere à sensibilização da sociedade para as questões centrais sobre a gestão dos recursos hídricos. Dentre as quais, destaca a necessidade de avanços na ampliação dos programas de saneamento e de restauração da vegetação das nascentes, margens de rios e outras áreas fundamentais à proteção das reservas hídricas.

Segundo Costa e Silva Filho, o Cerhi-RJ precisa ocupar maior espaço para que alcance a plena implementação do sistema estadual de gerenciamento de recursos hídricos. “Para isso, é necessária a capacitação de seus membros, além da reestruturação de sua organização interna, de modo que, livrando-se de discussões de menor importância, possa dedicar-se a pensar o tema recursos hídricos de maneira prospectiva, passando a ser o *locus* de onde partem novas ideias que permitam, ao mesmo tempo, a preservação e a utilização racional das águas”, sugere.

Os desafios, na visão de Luiza Cristina Krau, são também relacionados à própria organização interna do Cerhi-RJ: “Ter sempre uma Secretaria Executiva forte e presente, como foi durante o período em que estive na presidência. Sem esse apoio, pouco se pode avançar”, observa. Para ela ainda será fundamental “acompanhar a execução do que foi estabelecido no Plano Estadual de Recursos Hídricos, determinando providências necessárias ao cumprimento de suas metas, conforme a Lei nº 3.239/99.”

Para José Alfredo Sertã, é importante que “o processo de participação social siga marcado pela transparência, com entidades determinadas a terem uma visão de continuidade proativa.” Nesse sentido, ressalta a relevância do papel desempenhado pelos municípios. Considera, ainda, que o Estado do Rio de Janeiro tem feito um relevante esforço e tem demonstrado determinação para gerir competentemente um bem que é comum.

O ex-presidente também defende como questão desafiadora o fortalecimento da valorização do Cerhi-RJ, que, na condição de instância tripartite, tem o intuito de cooperar para a melhoria dos processos de gestão dos recursos hídricos, com foco especial na disponibilidade e demanda, estratégia fundamental ao desenvolvimento do Estado.

Saiba mais:

Clique [aqui](#) para ler, na íntegra, a carta aberta do Cerhi-RJ enviada à ANA.



Mandatos no Cerhi-RJ

2014 -2016

Presidente

Décio Tubbs Filho

Secretária-executiva

Rosa Maria Formiga Johnsson

2013 -2014

Presidente

Carlos da Costa e Silva Filho

Secretária-executiva

Rosa Maria Formiga Johnsson

2010 -2013

Presidente

Luiza Cristina Krau

Secretária-executiva

Rosa Maria Formiga Johnsson

2005 -2009

Presidente

Paulo Canedo de Magalhães

Secretários-executivos

Ícaro Moreno Júnior

Marilene Ramos

Luiz Firmino Martins Pereira

2003 -2005

Presidente

Mauro Ribeiro Viegas

Secretário-executivo

Ícaro Moreno Júnior

2002 -2003

Presidente

José Alfredo Sertã

Secretário-executivo

Jefferson da Silveira Martins

2001

Presidente

Luiz Henrique Lima

Secretário-executivo

Eliane Pinto Barbosa

Saiba mais sobre o Cerhi-RJ:

www.inea.rj.gov.br > Gestão das Águas > Cerhi-RJ

E-mail: cerhi.rj@gmail.com

Secretaria Executiva

Tel.: (21) 2234-9660

Resoluções Cerhi-RJ		
Nº da Resolução	Data	Assunto
Resoluções Cerhi-RJ de 2001		
1	26.01.01	Aprova o Regimento Interno do Conselho Estadual de Recursos Hídricos
2	15.10.01	Cria as Câmaras Técnicas que menciona no âmbito do Conselho Estadual de Recursos Hídricos e dá outras providências
Resoluções Cerhi-RJ de 2002		
3	26.03.02	Retifica a Resolução Cerhi-RJ nº 002, no que concerne à publicidade de suas reuniões, ações e atos
4	25.11.02	Aprova o Regimento Interno do Conselho Estadual de Recursos Hídricos
5	25.09.02	Estabelece diretrizes para a formação, organização e funcionamento de Comitê de Bacia Hidrográfica, de forma a implementar o Sistema Estadual de Gerenciamento de Recursos Hídricos
Resoluções Cerhi-RJ de 2003		
6	23.05.03	Dispõe sobre a cobrança pelo uso de recursos hídricos nos corpos hídricos de domínio do Estado do Rio de Janeiro integrantes da Bacia Hidrográfica do Rio Paraíba do Sul
7	01.07.03	Dispõe sobre procedimentos e estabelece critérios gerais para instalação e instituição dos Comitês de Bacias Hidrográficas
8	01.07.03	Aprova o Regimento Interno do Conselho Estadual de Recursos Hídricos
9	13.11.03	Estabelece critérios gerais sobre a outorga de direito de uso de recursos hídricos de domínio do Estado do Rio de Janeiro
Resoluções Cerhi-RJ de 2004		
10	30.09.04	Dispõe sobre a implantação e manutenção da Secretaria Executiva do Comitê Guandu e dá outras providências
Resoluções Cerhi-RJ de 2005		
11	28.07.05	Aprova a instituição do Comitê da Região Hidrográfica da Baía de Guanabara e dos Sistemas Lagunares de Maricá e Jacarepaguá, no âmbito do Sistema Estadual de Gerenciamento de Recursos Hídricos
12	28.07.05	Aprova a instituição do Comitê da Bacia Hidrográfica do Rio Piabanha e Sub-Bacias Hidrográficas dos Rios Paquequer e Preto, no âmbito do Sistema Estadual de Gerenciamento de Recursos Hídricos
13	08.03.05	Aprova critérios de cobrança pelo uso de recursos hídricos no âmbito da área de atuação do Comitê da Bacia Hidrográfica dos rios Guandu, da Guarda e Guandu Mirim
14	22.03.05	Aprova aplicação dos recursos financeiros constantes na subconta do Comitê Guandu do Fundo Estadual de Recursos Hídricos (Fundrhi), referente ao período de 2004-2005 e dá outras providências

Resoluções Cerhi-RJ de 2006		
15	26.07.06	Aprova o plano de gestão ambiental para a Bacia da Região dos Lagos e Rio São João constante da Resolução CILSJ nº 005, de 11 de maio de 2006 e no processo E-07/101.021/2006
16	26.07.06	Aprova a aplicação dos valores disponíveis no Fundrhi, subconta Comitê Lagos São João em 30 de junho de 2006
17	08.11.06	Aprova a modificação na estrutura de câmaras técnicas do Conselho Estadual de Recursos Hídricos do Rio de Janeiro
18	08.11.06	Aprova a definição das Regiões Hidrográficas do Estado do Rio de Janeiro
19	08.11.06	Aprova o plano de investimentos para os recursos arrecadados na cobrança pelo uso da água em corpos hídricos de domínio estadual do Comitê de Integração da Bacia Hidrográfica do Paraíba do Sul no ano de 2005 e saldo do ano de 2004
Resoluções Cerhi-RJ de 2007		
20	30.05.07	Aprova o plano estratégico de recursos hídricos das bacias hidrográficas dos Rios Guandu, da Guarda e Guandu Mirim, aprovada pelo Comitê Guandu em sua Resolução nº 013 de 8 de dezembro de 2006 e constante no processo E-07/101.54/2005
21	30.05.07	Aprova critérios de cobrança pelo uso de recursos hídricos no âmbito da área de atuação do Comitê das Bacias Hidrográficas das Lagoas de Araruama e Saquarema e dos Rios São João e Una, aprovada pelo Comitê em sua Resolução nº 010 de 21 de dezembro de 2006 e constante no processo E-07/100.270/2007
22	26.09.07	Aprova aplicação dos recursos financeiros constantes na subconta do Comitê Guandu do Fundo Estadual de Recursos Hídricos - Fundrhi, referente ao período de 2006 e dá outras providências
23	26.09.07	Aprova o plano de investimentos para os recursos arrecadados na cobrança pelo uso da água em corpos hídricos de domínio estadual do Comitê Lagos São João no ano de 2007
24	26.09.07	Aprova o processo de negociação de valores devidos pelas concessionárias de abastecimento de água referentes à cobrança pelo uso da água nos exercícios fiscais de 2004, 2005 e 2006 na área de competência do Comitê Lagos São João
25	26.09.07	Aprova o plano de investimentos para os recursos arrecadados na cobrança pelo uso da água em corpos hídricos de domínio estadual do Comitê de Integração da Bacia Hidrográfica do Paraíba do Sul no ano de 2006
26	04.12.07	Aprova o plano de investimentos para os recursos arrecadados na cobrança pelo uso da água em corpos hídricos de domínio estadual do Comitê da Região Hidrográfica da Baía de Guanabara e dos Sistemas Lagunares de Maricá e Jacarepaguá nos anos de 2004, 2005 e 2006
Resoluções Cerhi-RJ de 2008		
27	28.05.08	Aprova a instituição do Comitê de Bacia da Região Hidrográfica Rio Dois Rios, no âmbito do Sistema Estadual de Gerenciamento de Recursos hídricos
28	28.05.08	Aprova a instituição do Comitê de Bacia da Região Hidrográfica Médio Paraíba do Sul, no âmbito do Sistema Estadual de Gerenciamento de Recursos Hídricos
29	28.05.08	Aprova a aplicação dos recursos financeiros arrecadados no exercício de 2007, através da sub-conta do Comitê Guandu do Fundo Estadual de Recursos Hídricos
30	28.05.08	Referenda as aplicações financeiras das Regiões Hidrográficas do Estado do Rio de Janeiro e da Serla, para o período 2004-2007, e cria grupo de acompanhamento do Fundo Estadual de Recursos Hídricos (Fundrhi)

31	30.07.08	Aprova a aplicação de recursos financeiros alocados na subconta Região Hidrográfica IV-Piabanha/Fundrhi para implantação da Secretaria Executiva do Comitê da Bacia Hidrográfica do Rio Piabanha e Sub-Bacias Hidrográficas dos Rios Paquequer e Preto
32	30.07.08	Aprova a aplicação de recursos financeiros alocados na subconta CBH-Macaé /Fundrhi para implantação da Secretaria Executiva do Comitê Macaé
33	30.07.08	Aprova aplicação dos recursos financeiros a serem arrecadados no exercício de 2008, através da subconta CBH-Guandu/Fundrhi
34	24.09.08	Aprova o plano preliminar de recursos hídricos da Bacia do Rio Macaé
35	24.09.08	Aprova investimentos para elaboração do Projeto de Renaturalização do Baixo Curso do Rio São João, com recursos oriundos da cobrança pelo uso da água através da subconta CBH-Lagos São João/Fundrhi
36	03.12.08	Aprova a instituição do Comitê de Bacia da Região Hidrográfica Baixo Paraíba do Sul, no âmbito do Sistema Estadual de Gerenciamento de Recursos Hídricos
37	03.12.08	Aprova o processo de negociação com as Concessionárias Prolagos e Águas de Juturnaíba do Comitê das Bacias Hidrográficas das Lagoas de Araruama e Saquarema e dos Rios São João e Una
Resoluções Cerhi-RJ de 2009		
38	25.03.09	Aprova o caderno de ação na área de atuação do BNG2 do Plano de Recursos Hídricos da Bacia do Rio Paraíba do Sul como orientador das ações e investimentos a serem realizados pelo Comitê de Bacia da Região Hidrográfica Rio dois Rios
39	27.05.09	Aprova o plano de investimentos para uso dos recursos oriundos da cobrança da água na Bacia do Comitê Lagos São João
40	30.09.09	Dispõe sobre a destinação de recursos aprovados para pesquisas e estudos de recursos hídricos, dos recursos financeiros referentes aos exercícios de 2007 e 2008, depositados na subconta do CBH Guandu/Fundrhi
41	30.09.09	Dispõe sobre a destinação de recursos aprovados para atividades de gestão, elaboração de projetos e obras e intervenções, dos recursos financeiros referentes aos exercícios de 2007 e 2008, depositados na subconta do CBH Guandu/Fundrhi
42	17.12.09	Aprova a Resolução Nº 004 de 4 de novembro de 2009 do CBH Rio Dois Rios que dispõe sobre a aplicação dos recursos financeiros arrecadados até o exercício de 2008, alocados na subconta RH Rio Dois Rios do Fundo Estadual de Recursos Hídricos (Fundrhi)
Resoluções Cerhi-RJ de 2010		
43	26.05.10	Aprova a definição da aplicação de recursos financeiros, arrecadados através da subconta do Comitê Guandu do Fundo Estadual de Recursos Hídricos (Fundrhi), no projeto Produtores de Água e Floresta
44	26.05.10	Dispõe sobre os limites de custeio administrativo das entidades delegatárias de funções de agência de água e dá outras providências
45	26.05.10	Dispõe sobre as questões relacionadas ao contrato de gestão a ser celebrado entre o Instituto Estadual do Ambiente (Inea) e a Associação Pró-Gestão de Águas da Bacia Hidrográfica do Rio Paraíba do Sul (Agevap), com interveniência dos Comitês de Bacia das Regiões Hidrográficas do Médio Paraíba do Sul, do Rio dois Rios, do Rio Piabanha e do Baixo Paraíba do Sul
46	26.05.10	Dispõe sobre os limites de custeio administrativo da entidade delegatária de funções de Agência de Água do Comitê da Bacia Lagos São João

47	26.05.10	Dispõe sobre as questões relacionadas ao contrato de gestão a ser celebrado entre o Inea e o Consórcio Intermunicipal para a Gestão Ambiental das Bacias da Região dos Lagos, do Rio São João e Zona Costeira, com interveniência do Comitê das Bacias Hidrográficas das Lagoas de Araruama e Saquarema e dos Rios São João e Una e dá outras providências
48	26.05.10	Dispõe sobre a aplicação de recursos das sub-contas das Regiões Hidrográficas I (Baía de Ilha Grande) e (Itabapoana) do Fundo Estadual de Recursos Hídricos (Fundrhi)
49	28.07.10	Dispõe sobre o limite de custeio administrativo da entidade delegatária de funções de Agência de Água do Comitê Guandu
50	28.07.10	Dispõe sobre a indicação da entidade delegatária das funções de Agência de Água e aprova a destinação de recursos financeiros a serem aplicados no contrato de gestão a ser celebrado entre o Inea e a Associação Pró-Gestão de Águas da Bacia Hidrográfica do Rio Paraíba do Sul (Agevap), com interveniência do Comitê Guandu e dá outras providências
51	28.07.10	Determina providências a serem tomadas pelos Comitês de Bacia Hidrográfica e pelo Instituto Estadual do Ambiente (Inea) para a utilização de recursos disponíveis no Fundo Estadual de Recursos Hídricos (Fundrhi)
52	29.09.10	Aprova a aplicação de recursos financeiros do Fundrhi das subcontas das Regiões Hidrográficas Macaé e das Ostras, Médio Paraíba do Sul e Piabanha
53	29.09.10	Aprova a aplicação de recursos financeiros do Fundrhi da subconta da Região Hidrográfica Guandu
54	27.10.10	Aprova a aplicação de recursos financeiros do ano de 2010 do Fundrhi das subcontas das Regiões Hidrográficas Médio Paraíba do Sul, Rio Dois Rios e Macaé e das Ostras
55	08.12.10	Dispõe sobre a perenização do Rio Guandu – transposição das águas do Rio Paraíba do Sul
Resoluções Cerhi-RJ de 2011		
56	23.02.11	Revoga as ações aprovadas na Resolução Cerhi-RJ nº 52, de 27 de setembro de 2010, destinadas à Região Hidrográfica Macaé e das Ostras
57	23.02.11	Aprova aplicações de recursos financeiros disponíveis até 2010 do Fundrhi das subcontas das Regiões Hidrográficas Macaé e das Ostras
58	16.03.11	Aprova a instituição do Comitê da Região Hidrográfica da Baía de Ilha Grande, no âmbito do sistema estadual de gerenciamento de recursos hídricos
59	16.03.11	Aprova a aplicação de recursos financeiros disponíveis do ano de 2010 do Fundrhi das subcontas das Regiões Hidrográficas Guandu, Baía de Guanabara e Macaé e das Ostras
60	29.06.11	Aprova os investimentos com os recursos financeiros disponíveis do ano de 2010 do Fundrhi da subconta da Região Hidrográfica Lagos São João
61	29.06.11	Estabelece procedimentos a serem adotados na Região Hidrográfica Lagos São João, para a manutenção do canal hidráulico da Lagoa de Araruama
62	29.06.11	Dispõe sobre as questões relacionadas ao contrato de gestão celebrado entre o Inea e o Consórcio Intermunicipal para a Gestão Ambiental das Bacias da Região dos Lagos, do Rio São João e Zona Costeira, com interveniência do Comitê das Bacias Hidrográficas das Lagoas de Araruama e Saquarema e dos Rios São João e Una e dá outras providências
63	29.06.11	Dispõe sobre a criação de subcomitês na Região Hidrográfica da Baía de Guanabara
64	31.08.11	Dispõe sobre a aplicação de recursos financeiros disponíveis até 2011 do Fundo de Recursos Hídricos (Fundrhi) da subconta do Comitê Baixo Paraíba do Sul

65	31.08.11	Dispõe sobre as questões relacionadas ao contrato de gestão celebrado entre o Inea e a Agevap (Associação Pró-Gestão das Águas da Bacia Hidrográfica do Rio Paraíba do Sul), com interveniência dos Comitês das Bacias Hidrográficas do Baixo Paraíba do Sul, do Rio Dois Rios e do Rio Piabanha e dá outras providências
66	31.08.11	Aprova complementação de recursos financeiros disponíveis do Fundrhi da subconta da Região Hidrográfica Rio Dois Rios, para o projeto ETE Campo do Coelho - Nova Friburgo
67	22.09.11	Aprova <i>ad referendum</i> recursos financeiros para reembolso e ajuda de custo aos membros do Comitê Médio Paraíba do Sul, disponíveis do Fundrhi na subconta Região Hidrográfica Médio Paraíba do Sul (RH-III)
68	22.09.11	Aprova <i>ad referendum</i> a aplicação dos recursos financeiros disponíveis até 2010 do Fundo de Recursos Hídricos (Fundrhi) da subconta do Comitê Médio Paraíba do Sul para a ação emergencial de recuperação da Barragem do Lago dos Palmares localizado em Paty do Alferes
69	09.11.11	Substituição do anexo I da Resolução Cerhi-RJ nº 59, de 16 de março de 2011, destinada às Regiões Hidrográficas Guandu, Baía de Guanabara e Macaé e das Ostras
70	09.11.11	Dispõe sobre a aplicação de recursos financeiros disponíveis até 2011 do Fundo de Recursos Hídricos (Fundrhi) da subconta da Região Hidrográfica II - Guandu
71	09.11.11	Dispõe sobre a aplicação dos recursos financeiros disponíveis até 2010 do Fundo Estadual de Recursos Hídricos (Fundrhi) da subconta da Região Hidrográfica III - Médio Paraíba do Sul
72	09.11.11	Dispõe sobre a criação de subcomitês na Região Hidrográfica VI - Lagos São João
73	07.12.11	Dispõe sobre a aplicação dos recursos financeiros disponíveis até 2010 do Fundo Estadual de Recursos Hídricos (Fundrhi) da subconta da Região Hidrográfica Piabanha
74	07.12.11	Aprova os investimentos com os recursos financeiros referentes aos juros de aplicação do período de 2007 a 2010 do Fundrhi da subconta da Região Hidrográfica Lagos São João
75	07.12.11	Aprova os investimentos com os recursos financeiros disponíveis do ano de 2011 do Fundrhi da subconta da Região Hidrográfica Lagos São João
76	07.12.11	Aprova os investimentos com os recursos financeiros do Fundrhi da subconta da Região Hidrográfica Macaé e das Ostras, para contratação de serviços de gerenciamento da secretaria executiva provisória
77	07.12.11	Dispõe sobre o segmento Poder Público
78	07.12.11	Dispõe sobre o segmento Sociedade Civil
79	07.12.11	Dispõe sobre o segmento Usuário
Resoluções Cerhi-RJ de 2012		
80	08.02.12	Aprova o plano de investimentos para o ano de 2012 com recursos financeiros disponíveis em 2010 e 2011 do Fundrhi na subconta do Comitê Médio Paraíba do Sul CBH-MPS
81	11.04.12	Aprova o plano de investimentos dos recursos financeiros disponíveis até 2011 do Fundrhi na subconta da Região Hidrográfica VIII - Comitê Macaé e das Ostras
82	11.04.2012	Altera as Resoluções Cerhi-RJ nº54 de 27 de outubro de 2010 e nº 56 de 23 de fevereiro de 2011

83	30.05.12	Dispõe sobre a aplicação de recursos financeiros do Fundrhi da subconta da Região Hidrográfica Guandu
84	30.05.12	Dispõe sobre a indicação do Consórcio Intermunicipal Lagos São João como entidade delegatária de funções de agência de água, por meio de Contrato de Gestão, tendo como interveniente o Comitê Macaé e das Ostras - Região Hidrográfica VIII
85	30.05.12	Dispõe sobre o limite de custeio administrativo para entidade delegatária de funções de agência de água do Comitê Macaé e das Ostras - Região Hidrográfica VIII
86	08.08.12	Define a viabilidade da aplicação dos recursos Fundrhi em ações de saneamento rural incluída no percentual de 70% explicitado no artigo 6º da Lei Estadual nº 5.234 de 05 de maio de 2008
87	08.08.12	Aprova o plano de investimentos dos recursos financeiros no Fundrhi da subconta da Região Hidrográfica Lagos São João
88	08.08.12	Dispõe sobre a aplicação de recursos financeiros do Fundrhi da subconta da Região Hidrográfica Lagos São João
89	08.08.12	Dar nova redação ao artigo 2º da Resolução Cerhi-RJ nº 85, de 30 de maio de 2012
90	08.08.12	Dispõe sobre as questões relacionadas ao Contrato de Gestão celebrado entre o Inea e o Consórcio Intermunicipal para a gestão ambiental das Bacias da Região dos Lagos, do Rio São João e Zona Costeira, com interveniência do Comitê das Bacias Hidrográficas das Lagoas de Araruama e Saquarema e Dos Rios São João e Una e dá outras providências
91	08.08.12	Aprova o plano de investimentos dos recursos financeiros no Fundrhi da subconta da Região Hidrográfica Rio Dois Rios
92	08.08.12	Aprova o plano de investimentos com recursos financeiros do Fundrhi na subconta da Região Hidrográfica Médio Paraíba do Sul
93	08.08.12	Dispõe sobre a Resolução CBH Piabanha nº 15, de 22 de maio de 2012, que solicita a devolução dos recursos do Fundrhi - subconta da Região Hidrográfica Piabanha aprovados pela Resolução Cerhi-RJ nº 52, de 29 de setembro de 2010
94	05.09.12	Dispõe sobre a aplicação de recursos financeiros do Fundrhi da subconta da compensação financeira com a finalidade de apoio ao Cadastro Ambiental Rural (CAR)
95	05.09.12	Aprova o plano de investimentos dos recursos financeiros no Fundrhi da subconta do Comitê da Bacia Hidrográfica do Rio Piabanha e das Sub-bacias Hidrográficas dos Rios Paquequer e Preto
96	10.10.12	Altera a Resolução Cerhi-RJ nº 67, de 22 de setembro de 2011
97	12.12.12	Dispõe sobre a indicação da Fundação de Apoio Técnico e Profissionalizante do Rio Pombo (Fundep) como entidade delegatária das funções de agência de água, tendo como interveniente o Comitê Baía da Ilha Grande - Região Hidrográfica I
98	12.12.12	Dispõe sobre os limites de custeio administrativo para a entidade delegatária de funções de agência de água do Comitê Baía da Ilha Grande - Região Hidrográfica I
99	12.12.12	Dispõe sobre a aplicação de recursos financeiros do Fundrhi da subconta da Região Hidrográfica Médio Paraíba do Sul para projetos de coleta e tratamento de efluentes urbanos
100	12.12.12	Dispõe sobre a aplicação de recursos financeiros do Fundrhi da subconta da Região Hidrográfica Guandu para sistema de informação de recursos hídricos e observatório da bacia
101	12.12.12	Aprova o plano de investimentos com recursos Financeiros do Fundrhi na subconta da Região Hidrográfica Baía de Guanabara

102	12.12.12	Cria ficha de projetos a ser adotada pelos comitês de bacias hidrográficas
Resoluções Cerhi-RJ de 2013		
103	24.04.13	Dispõe sobre a utilização de recursos financeiros do Fundrhi da subconta da Região Hidrográfica Baía da Ilha Grande para ações do plano de aplicação
104	24.04.13	Dispõe sobre a aplicação de recursos financeiros do Fundrhi da subconta da Região Hidrográfica Guandu para hidrologia dos aquíferos e projetos básicos de esgotamento sanitário
105	24.04.13	Dispõe sobre a aplicação de recursos financeiros do Fundrhi da subconta da Região Hidrográfica Guandu para sistema de esgotamento sanitário e sistema de coleta e tratamento de esgoto
106	24.04.13	Revoga a aplicação de recursos financeiros do Fundrhi da subconta da Região Hidrográfica Médio Paraíba do Sul para projeto básico de sistema de esgotamento sanitário e projeto de recuperação ambiental
107	22.05.13	Aprova nova definição das regiões hidrográficas do Estado do Rio de Janeiro e revoga a Resolução Cerhi-RJ nº 18 de 08 de novembro de 2006
108	02.07.13	Dispõe sobre a Secretaria Executiva do Fórum Fluminense de Comitês de Bacias Hidrográficas
109	02.07.13	Aprova o plano de investimentos dos recursos financeiros no Fundrhi da subconta do Comitê da Bacia Hidrográfica Macaé e das Ostras
110	02.07.13	Dispõe sobre a manutenção de todas as aplicações de recursos financeiros do Fundrhi anteriormente deliberadas pelos CBHs, após nova divisão das regiões hidrográficas
111	02.07.13	Dispõe sobre a aplicação de recursos financeiros do Fundrhi da subconta da compensação financeira com o objetivo de financiar o Plano Estadual de Recursos Hídricos
112	10.09.13	Aprova o Plano de Investimento dos recursos financeiros no Fundrhi da subconta do Comitê das Bacias Hidrográficas das lagoas de Araruama e Saquarema e do Rio São João
113	04.09.13	Altera o valor destinado à ação contida na Resolução Cerhi-RJ nº 76, de 07 de dezembro de 2011, para contratação de serviços de gerenciamento da Secretaria Executiva provisória para o Comitê Macaé e das Ostras
114	04.09.13	Aprova o Plano de Aplicação Plurianual dos recursos financeiros no Fundrhi da subconta do Comitê da Bacia Hidrográfica Médio Paraíba do Sul
115	04.10.13	Dispõe <i>ad referendum</i> sobre os limites de custeio administrativo para as entidades delegatárias de funções de agência de água
116	11.12.13	Dispõe sobre o apoio à Secretaria Executiva do Fórum Nacional de CBHs
Resoluções Cerhi-RJ de 2014		
117	19.02.14	Dispõe sobre a aprovação do Plano Estadual de Recursos Hídricos do Estado do Rio de Janeiro (Perhi-RJ)
118	30.04.14	Aprova o Plano de Aplicação Plurianual dos recursos financeiros no Fundrhi da subconta do Comitê da Bacia Hidrográfica do Rio Dois Rios
119	30.04.14	Aprova o Plano de Investimentos do Comitê Guandu
120	30.04.14	Aprova a aplicação de recursos financeiros do Fundrhi da subconta do Comitê das Bacias Hidrográficas das Lagoas de Araruama e Saquarema e do Rio São João na continuidade do projeto de monitoramento estatístico pesqueiro das Lagoas de Araruama e Saquarema
121	01.07.14	Altera o Plano de Aplicação Plurianual dos recursos financeiros do Fundrhi da subconta do Comitê da Bacia Hidrográfica Médio Paraíba do Sul

122	27.08.14	Dispõe sobre a indicação da Associação Pró-gestão de Águas da Bacia Hidrográfica do Rio Paraíba do Sul (Agevap) como entidade delegatária provisória das funções de agência de água, tendo como interveniente o Comitê da Bacia Hidrográfica da Baía de Guanabara - Região Hidrográfica V
123	27.08.14	Dispõe sobre os limites de custeio administrativo para a entidade delegatária provisória de funções de agência de água do comitê da Bacia Hidrográfica da Baía de Guanabara - Região Hidrográfica V
124	27.08.14	Altera o Plano de Aplicação Plurianual dos recursos financeiros no Fundrhi da subconta do Comitê da Bacia Hidrográfica Piabanha e das sub-bacias hidrográficas dos rios Paqueta e Preto
125	27.08.14	Aprova o Plano de Aplicação Plurianual dos recursos financeiros no Fundrhi da subconta do Comitê da Bacia Hidrográfica de Macaé e das Ostras
126	27.08.14	Aprova o Plano de Aplicação Plurianual para o período de 2014 a 2016 dos recursos financeiros do Fundrhi da subconta do Comitê Guandu
127	27.08.14	Aprova o enquadramento de corpos d'água em classes de uso para 24 trechos de rio da Região Hidrográfica Guandu
128	28.10.14	Dispõe sobre a indicação da Associação Águas da Baía de Guanabara (AABG) como entidade delegatária das funções de agência de água, tendo como interveniente o Comitê da Bacia Hidrográfica da Baía de Guanabara - Região Hidrográfica V
129	28.10.14	Dispõe sobre os limites de custeio administrativo para a entidade delegatária de funções de agência de água do Comitê da Bacia Hidrográfica da Baía de Guanabara - Região Hidrográfica V
130	29.10.2014	Revoga as resoluções 122 e 123 de 27 de agosto de 2014

SECRETARIA DO ESTADO DO AMBIENTE (SEA)

Carlos Francisco Portinho, secretário

INSTITUTO ESTADUAL DO AMBIENTE (INEA)

Isaura Maria Ferreira Frega, presidente

BOLETIM DA DIRETORIA DE GESTÃO DAS ÁGUAS E DO TERRITÓRIO (DIGAT)Rosa Maria Formiga Johnsson, diretora
Av. Venezuela, 110, 3º andar, Saúde, Rio de Janeiro – RJ
Tel: (21) 2334-9601**CONSELHO ESTADUAL DE RECURSOS HÍDRICOS****DO ESTADO DO RIO DE JANEIRO (CERHI-RJ)**Décio Tubbs Filho, presidente
Rosa Maria Formiga Johnsson, Secretária Executiva**COORDENAÇÃO DA SECRETARIA EXECUTIVA:****GERÊNCIA DE GESTÃO PARTICIPATIVA DAS ÁGUAS (GEAGUA)**Gláucia Freitas Sampaio, gerente
Adriana Pizão Nogueira, assessora administrativa
Natasha Crepory, estagiária**CONCEPÇÃO E ORGANIZAÇÃO**Rosa Maria Formiga Johnsson
Livia Soalheiro e Romano
Carolina Delfante de Pádua Cardoso
Elizabeth Oliveira**APOIO**Gláucia Freitas Sampaio
Adriana Pizão Nogueira
Natasha Crepory**TEXTO**Elizabeth Oliveira
Rosa Maria Formiga Johnsson
Livia Soalheiro e Romano**PRODUÇÃO EDITORIAL**

Tania Machado

PROJETO GRÁFICO / DIAGRAMAÇÃO

Roberto Jana de Sá / Edgard Mello

COPIDESQUE E REVISÃOTania Machado
Sandro Carneiro**FOTOS E MAPAS**

Acervo Inea

www.inea.rj.gov.br